

**Příručka ke školení IS  
ARGIS 2.1**

**zpracování Plánu ND**

**verze 1.0**

# Příručka ke školení IS ARGIS 2.1

zpracování Plánu ND

verze 1.0

Zpracovala:

Ing. Miloslava Hrdličková

Copyright © T-SOFT, září '03. Všechna práva vyhrazena.

Aktuální dokumentace k systému ARGIS je přístupná na [www.argis.cz](http://www.argis.cz)

T-SOFT s.r.o., Novodvorská 1010/14, 142 01 Praha 4-Lhotka, tel.: 261 34 87 38, fax: 261 34 87 91,  
e-mail: [tsoft@tsoft.cz](mailto:tsoft@tsoft.cz)

---

**OBSAH**

<b>1. Úvodní ustanovení</b> .....	<b>1-1</b>
1.1 Určení dokumentu .....	1-1
1.2 Působnost SÚ.....	1-1
<b>2. Blokové schéma základních činností</b> .....	<b>2-1</b>
2.1 Krok 1 – Definice vlastních potřeb (kraj) .....	2-2
2.2 Krok 2 – Návrh dodavatelů nezbytných dodávek (kraj) .....	2-3
2.3 Krok 3 – Oslovení SÚ obcí (kraj).....	2-5
2.4 Krok 4 – Ukončení přípravy (kraj) .....	2-7
2.5 Krok 5 – Definice vlastních potřeb (obec) .....	2-7
2.6 Krok 6 – Návrh dodavatelů nezbytných dodávek (obec) .....	2-8
2.7 Krok 7 – Ukončení zpracování dat (obec) .....	2-9
2.8 Krok 8 – Definice požadavků na poskytování KI (HZS kraje) .....	2-9
2.9 Krok 9 – Návrh DND a poskytovatelů krizových informací (HZS kraje) .....	2-10
2.10 Krok 10 – Oslovení navržených DND a poskytovatelů KI (HZS kraje)....	2-11
2.11 Krok 11 – Vyplnění požadovaných údajů o ND a KI (DND) .....	2-13
2.12 Krok 12 – Potvrzení ukončení zadávání dat (DND).....	2-15
2.13 Krok 13 – Analýza zabezpečení potřeb potvrzenými ND (kraj).....	2-15
2.14 Krok 14 – Definice požadavku na zabezpečení NP (kraj).....	2-18
2.15 Krok 14 – Tisk sestav PND (kraj).....	2-19
2.16 Krok 16-19 – Základní činnosti (resort) .....	2-19
2.17 Krok 20 – Definice požadavku na vytvoření PZ u SSHR (resort) .....	2-20
2.18 Krok 21 – Tisk sestav PND (resort).....	2-21
<b>3. Sledování stavu zpracování Plánu ND</b> .....	<b>3-1</b>
3.1 Stav zpracování – HZS kraje.....	3-1
3.2 Stav zpracování Plánu ND – kraj.....	3-2
3.3 Stav zpracování Plánu ND – resort .....	3-3

## SEZNAM OBRÁZKŮ

OBRÁZEK 1 – BLOKOVÉ SCHÉMA ZÁKLADNÍCH ČINNOSTÍ .....	2-1
--	-----

## 1. ÚVODNÍ USTANOVENÍ

### 1.1 Určení dokumentu

Tento dokument slouží jako příručka ke školení IS ARGIS 2.1 a obsahuje zpracování Plánu ND.

### 1.2 Působnost SÚ

Přístupy k jednotlivým tabulkám jsou řízeny tím, které potřeby, zdroje či SÚ spadají do působnosti právě přihlášeného SÚ.

Tabulka ukazuje definování této působnosti:

SÚ	Entity spadající do působnosti definovaného SÚ		
	Ostatní SÚ	Potřeby	Zdroje
určené obce	-	stanovené správním úřadem dané obce.	od dodavatelů (DND a OSP), které mají sídlo ve správním území určené obce – dle UIR.
HZS krajů	-	stanovené správním úřadem kraje (zohledňující potřeby svých obcí), nezajištěné potřeby správních úřadů obcí z kraje, potřeby ÚSÚ delegované k zajištění kraji..	od dodavatelů (DND a OSP) se sídlem v kraji.
krajské úřady	SÚ obcí z kraje.	stanovené správním úřadem kraje (zohledňující potřeby svých obcí), nezajištěné potřeby správních úřadů obcí z kraje, potřeby ÚSÚ delegované k zajištění kraji.	od dodavatelů (DND a OSP) se sídlem v kraji.
ústřední správní úřady	SÚ obcí a krajů, které si nárokovaly potřeby spadající do působnosti ÚSÚ (dle CND).	stanovené příslušným ÚSÚ, nezajištěné potřeby, které dle CND spadají do působnosti ÚSÚ	zdroje, které dle CND spadají do působnosti ÚSÚ, zdroje, které zajišťují potřeby požadované ÚSÚ.

**Tabulka 1 – Působnost SÚ**

## 2.1 Krok 1 – Definice vlastních potřeb (kraj)

SÚ kraje je zaveden jako zpracovatel do systému IS ARGIS, jehož prostřednictvím bude vyplňovat svoje potřeby v rámci Plánu ND. Má vytvořen účet, který mu umožní se přihlásit do systému a použít základní funkce (odkazy) pro zpracování dat - **Požadované potřeby** a **Návrh dodavatelů**.

Přehled svých potřeb zadává SÚ kraje do následující tabulky, vyvolané odkazem **Požadované potřeby – Potřeby**:

Potřeba		SKP	MJ	Množství
1.1.3.	Instantní polévky	15891130	kg	0
1.2.2.	Chleba	15811110	kg	622
1.3.	Maso	15100000	kg	120000
1.3.1.	Maso čerstvé	15111000	kg	100
2.1.	Voda pitná	15000000	hl	180000
4.6.	Kosmetické přípravky	24520000	kg	1500
5.2.	Ochranné brýle, štíty	33401200	kus	100
6.6.	Injekční stříkačky, jehly	33101500	kus	600
10.	Papír	21000000	t	100
10.1.	Papír balící	21122000	t	50
16.3.	Trubky	27200000	t	4444444444
17.7.	Kbelíky	28752700	kus	5000
19.1.	Stroje zemní	29520000	kus	2
20.1.	Nákladní dopravní prostředky	34100000	kus	15
20.1.5.	Terénní sklápěcí vozy	34105100	kus	10

Vedle potřeb, které si stanovuje sám kraj, jsou do požadavků kraje zařazeny též potřeby obcí a potřeby ÚSÚ, které delegovaly zajištění svých potřeb na krajské úřady. Proto se v tabulce **Požadované potřeby**, která se zobrazuje kraji, objevují odkazy **Vlastní potřeby**, zobrazující potřeby samotného kraje, odkaz **Potřeby nižších SÚ**, zobrazující potřeby příslušných SÚ obcí, a odkaz **Potřeby vyšších SÚ**, zobrazující potřeby ÚSÚ delegované na krajský úřad.

Odkazy **Potřeby nižších SÚ** a **Potřeby vyšších SÚ** fungují jako přepínače mezi základní tabulkou Požadované potřeby a tabulkami potřeb ostatních SÚ – popis najdete v uživatelské příručce.

Pole tabulky **Množství** uvádí množství potřeby, které si nárokuje příslušný SÚ.

Na úrovni SÚ kraje jsou v tabulce **Požadované potřeby** postupně shromážděny potřeby ode všech SÚ obcí spadajících pod přihlášený kraj (a k tomu vlastní potřeby přihlášeného kraje i potřeby vyšších SÚ).

Pokud uživatel ze SÚ kraje bude chtít vidět detailní rozpis potřeb na úroveň jednotlivých SÚ obcí, použije nad tabulkou **Požadované potřeby** odkaz **Potřeby nižších SÚ**.

Pole **SÚ** obsahuje název SÚ obce, který nárokuje zajištění svých potřeb. Množství požadované obcí se objevuje ve sloupci **Množství**.

Kód úrovně	Název	SKP	MJ	Množství	Typ	SÚ
2.3.	Voda z vodovodního řádu a úpraven vody	41002000	hl/den	100	určená obec	Bavorov
6.4.	Vata obvažová	24422430	kus	500	určená obec	Besednice
7.1.2.	Diselagregáty	31103110	kW	2	určená obec	Besednice
12.2.2.	Prostředky na hubení hmyzu	24140000	kg	25	určená obec	Bohdalovice
13.1.	Stany	17402230	kus	100	určená obec	Bavorov
19.1.6.3.	Bagry s vlečnou lopatou	29000000	kus	1	určená obec	Bavorov

## 2.2 Krok 2 – Návrh dodavatelů nezbytných dodávek (kraj)

SÚ kraje má možnost v rámci aplikace ARGIS navrhnout na základě svých znalostí možné dodavatele zdrojů, kteří mohou zajistit nezbytné dodávky – a to jak potřeb vlastních, tak případně jiných potřeb, které se nacházejí v definovaném číselníku. Pro výběr dodavatelů slouží funkce **Návrh dodavatelů**. K dodavatelům ND (možným dodavatelům z číselníku RES, případně jejich organizačním složkám podniku) jsou přiřazovány nezbytné dodávky z číselníku nezbytných dodávek. Vzniklá tabulka jednak slouží HZS kraje jako přehled dodavatelů, které má oslovovat, jednak slouží během procesu zpracování dat ke sledování průběhu sběru dat od DND a jejich OSP.

Výsledkem tohoto kroku jsou následující tabulky **Navržení dodavatelé** a **Navržení dodavatelé - požadované potřeby**.

Tento krok zároveň provádějí všechny určené SÚ obcí z kraje (uvedené v tabulce **Správní úřady**) a HZS kraje, tím se postupně v systému vytvoří tabulka **Navržení dodavatelé** za všechny tyto oslovené obce a za HZS kraje. Krajský úřad doplňuje do této tabulky vlastní návrhy dodavatelů.

Protože současně probíhá zpracovávání Plánu ND i vyššími SÚ, má SÚ kraje v tabulce **Navržení dodavatelé** zobrazeny i návrhy dodavatelů od těchto vyšších SÚ.

ARGIS - Microsoft Internet Explorer  
 cvičný server verze: 2.1.1 aktualizováno: 18.6.2003  
 Správní úřad: Jihočeský kraj (kraj)  
 Stav: Příprava  
 Uživatel: jihocesky (redaktor)

**Navržení dodavatelé - výběr**

Proved' výběr      Vycisti výběr

Dodavatel: IČ:       Název:

Adresa: Kraj:       ORP:       Obec:       Stav:

Kód předmětu       Předmět podnikání:

Výběr    Nový dodavatel    Noví dodavatelé    Detail    Zruš    Zkopíruj ND    Poznámky ke zpracování    Tisk dat dodavatele

< > řádků/str. 15 [1] ... [5] [6] [7] [8] [9] [10] [11] [12] [13] [14] Stránka č. 7 Jdi

Název	IČ	Kat	Kraj	Obec	Stav	Datum
DIVADLO PÍSEK	00071579	DND	Jihočeský kraj	Písek	Návrh	12.6.2001
DK BRLOH	00365475	DND	Jihočeský kraj	Brloh	Příprava	20.9.2001
DK OPEN S.R.O.,J.HRADEC	48200620	DND	Jihočeský kraj	Jindřichův Hradec	Oslovení	16.7.2001
DOBIÁŠOVÁ,ČESKÉ BUDĚJOV	10269177	DND	Jihočeský kraj	České Budějovice	Návrh	7.2.2003
DOB,SUCHDOL N/L.	00471500	DND	Jihočeský kraj	Suchdol nad Lužnicí	Oslovení	27.6.2001
DR. DOMOS V LIKV. - oj	00046949	OSP	Jihočeský kraj	Staré Město pod Landštejnem	Oslovení	2.12.2001
DRŮBEŽ-ODBYTOVÉ DRUŽSTV	25195514	DND	Jihočeský kraj	Strakonice	Návrh	16.7.2001
DRUŽSTVO A.M.A.,PRAHA provoz Buk	00417602	OSP	Jihočeský kraj	Jindřichův Hradec	Oslovení	5.12.2001
DRUŽSTVO VYKRS,STRÍTEŽ	15789501	DND	Jihočeský kraj	Střítež	Příprava	21.8.2001
DRVD-VÝSTAVBA,PRAHA oj	00048003	OSP	Jihočeský kraj	Horní Dvořiště	Návrh	29.8.2001
DŘEVOVÝROBA S.R.O.,TR.	48203289	DND	Jihočeský kraj	Třeboň	Ukončení	5.12.2001

Položky zobrazované v tabulce:

- **Název dodavatele** – pro dodavatele nezbytných dodávek (DND) údaj převzatý z číselníku RES. Pro organizační složku podniku název OSP zadaný do systému. Údaj primárně zadává SÚ a prostřednictvím modulu ARGIS/SD upřesňuje dodavatel. Nový DND nebo OSP přidáte do tabulky odkazem **Nový dodavatel**.
- **IČ** – údaj převzatý z RES. Pro OSP je uveden IČ nadřazeného DND. Zadává SÚ.
- **Stav** – při prvním vyplnění je stav **Návrh**, v průběhu zpracování dat může nabývat dalších hodnot, protože tabulka zároveň slouží jako přehled průběhu sběru informací od dodavatele. Pole je vyplňováno programem. Možné hodnoty jsou: **Návrh** – dodavatel je navržen, **Oslovení** – DND resp. OSP byl územně příslušným HZS kraje osloven (stav se mění funkcí **Oslovení DND**), **Příprava** – DND resp. OSP začal vyplňovat údaje o sobě, ale ještě nedokončil. **Ukončení** – dodavatel nezbytných dodávek ukončil vyplňování a data jím poskytnutá jsou využitelná v procesu zpracování PND.
- **Datum** – datum změny stavu. Společně s předchozí položkou slouží jako přehled průběhu sběru informací od dodavatele. Pole je vyplňováno programem.

Pomocí odkazu **Návrh dodavatelů – Dodavatelé-potřeby** na levé svislé liště lze zobrazit poptávku po potřebách, které jsou od jednotlivých dodavatelů prioritně požadovány. Tabulka se překreslí do vzhledu:

**ARGIS R cvičný server** verze: 2.1.1 aktualizováno: 18.6.2003

Správní úřad: Jihočeský kraj (kraj)  
Stav: Příprava  
Uživatel: jihocesky (redaktor)

**Navrzení dodavatelé - požadované potřeby - výběr**

Proveď výběr      Vycisti výběr

Dodavatel: IČ:       Název:

Adresa: Kraj:       ORP:       Obec:       Stav:

Kód předmětu podnikání:       Předmět podnikání:

Výběr    Nový dodavatel    Noví dodavatelé    Detail    Zruš    Zkopíruj ND    Poznámky ke zpracování    Tisk dat dodavatele

< > řádků/str. 15 [1] ... [8] [9] [10] [11] [12] [13] [14] [15] ... [22] Stránka č. 10 Jdi

Dodavatel	ND							
Název ▲	IČ	Kat	Kraj	Obec	Stav	Datum	Kód potřeby	Název
DK BRLOH	00365475	DND	Jihočeský kraj	Brloh	Příprava	20.9.2001	3.2.1.	Boty gumové
DK OPEN S.R.O.,J.HRADEC	48200620	DND	Jihočeský kraj	Jindřichův Hradec	Oslovení	16.7.2001	2.1.	Voda pitná
							1.1.	Sklo
							13.3.	Spací pytle
							20.2.1.	Autobusy

Pro každého dodavatele se navíc zobrazí sloupec **ND** – údaj z číselníku nezbytných dodávek. Seznam možných ND, pro které SÚ požadují oslovit dodavatele, zadává SÚ a zobrazuje se jako kód úrovně a název z CND.

V systému se postupně shromažďují návrhy od ostatních SÚ. Každý SÚ má v tabulce přístup ke všem záznamům, které pořídil a nebo které územně spadají do jeho působnosti.

**Poznámka:** Organizační složku podniku se sídlem v kraji bude vždy přímo oslovovat HZS kraje, ať její nadřazený DND leží uvnitř nebo mimo působnost příslušného kraje.

## 2.3 Krok 3 – Oslovení SÚ obcí (kraj)

Podle vyhlášky MV (nařízení vlády) krajský úřad určuje obecní úřady k vymezení jejich požadavků, ze kterých bude krajský úřad vycházet při zpracování Plánu ND. Požadavky obcí pro jejich správní území řeší krajský úřad prostřednictvím HZS kraje a ve své působnosti a svých dokumentech.

V tabulce **Správní úřady** se zobrazuje SÚ přihlášeného kraje a HZS kraje. Ke svému záznamu si SÚ kraje doplní elektronické adresy a telefony na příslušné pověřené osoby, případně další kontakty.

**ARGIS R cvičný server** verze: 2.1.1 aktualizováno: 18.6.2003

Správní úřad: Jihočeský kraj (kraj)  
Stav: Příprava  
Uživatel: jihocesky (redaktor)

**Správní úřady**

Vlastní SÚ    Všechny SÚ    Nový    Oslovení SÚ    Detail    Poznámky ke zpracování    Zrušení určení    Zruš

řádků/str. 15      Stránka č. 1 z 1

Název SÚ	Typ ▲	Jméno	Telefon	E-mail	Stav	Datum
Jihočeský kraj	HZS kraje	Anna Koudelková	888555222	koudelkova@hcb.cz	Příprava	7.5.2003
Jihočeský kraj	kraj	Pavel Vodňanský	888999666/1.1	vodnansky@cb.cz	Příprava	30.4.2002

SÚ obcí se zobrazují v tabulce **Správní úřady** po volbě odkazu **Všechny SÚ**, pak jsou vedle názvu SÚ zobrazeny i informace o průběhu zpracování dat.

Název SÚ	Typ	Kraj	Jméno	Telefon	E-mail	Stav	Datum
Jihočeský kraj	HZS kraje	Jihočeský kraj	Anna Koudelková	888555222	koudelkova@hcb.cz	Příprava	7.5.2003
Jihočeský kraj	kraj	Jihočeský kraj	Pavel Vodňanský	888999666/1.1	vodnansky@cb.cz	Příprava	30.4.2002
Albrechtice nad Vltavou	určená obec	Jihočeský kraj				Určen	12.6.2001
Balkova Lhota	určená obec	Jihočeský kraj				Určení zrušeno	3.4.2003
Bavorov	určená obec	Jihočeský kraj	Vlastimil Kovařík	123456789/1.2	kovarik@bavorov.cz	Příprava	16.6.2003
Bechyně	určená obec	Jihočeský kraj	Karel Purkyně	211012333	purkyne@bechyne.cz	Ukončení	23.6.2003
Bernartice	určená obec	Jihočeský kraj				Určen	10.3.2003
Besednice	určená obec	Jihočeský kraj	Jan Jeřábek			Oslovení	10.8.2001

Přihlášenému SÚ kraje se zobrazují určené SÚ obcí z jeho kraje, HZS jeho kraje a SÚ obcí jeho kraje. Odkazem **Výběr** lze do zobrazení vybrat záznamy podle zadaných kritérií.

SÚ kraje mají možnost zadat novou určenou obec ze svého kraje (určená obec se vybírá z UIR – číselník je zúžen na příslušný kraj). Další obce lze přidávat odkazem **Nový** a jejich stav bude **Určen**. Odkazem **Zruš** lze ze seznamu rušit záznamy obcí, jejichž stav je **Určen** (po oslovení obce – viz dále – již nelze záznamy o obcích ze seznamu zrušit).

Krajský úřad osloví obec odkazem **Oslovení**, tím se změní stav obce na **Oslovení** a po obci bude založen účet.

SÚ kraje sdělí předepsaným způsobem pověřenému pracovníkovi SÚ obce údaje nutné pro přihlášení do systému. Oslovená obec se přihlásí do systému a začne zpracovávat data – tím se její stav změní na **Příprava**. Až obec zpracování ukončí, změní si stav na **Ukončení**.

SÚ obcí si po oslovení doplní elektronické adresy a telefony na příslušné pověřené osoby, případně další kontakty.

Krajský úřad může obci, která dříve zpracovávala data, ale pro další etapu zpracování nebyla znovu určena, odkazem **Zrušení určení** zablokovat účet a tím jí změnit stav na **Určení zrušeno**. SÚ kraje může obec kdykoliv znovu oslovit.

**Oslovením** oznamují krajské úřady obcím, že mají definovat své potřeby a požadavky, případně doplnit informace, které krajský úřad použije jako podklady pro vypracování Plánu ND. Systém předpokládá, že krajský úřad bude obecní úřad informovat písemně a sdělí mu základní pokyny a informace pro využívání IS.

Krajský úřad vybere z tabulky **Správní úřady** příslušný SÚ a vyvolá funkci **Oslovení SÚ**.

Funkce mu umožní zapsat případné podrobnější pokyny k zpracování dat. Současně se v tabulce **Správní úřady** u obce změní příznak **Stav** na **Oslovení** a nastaví se aktuální datum. Pro SÚ obce bude založen účet, o kterém je SÚ kraje informován zprávou:

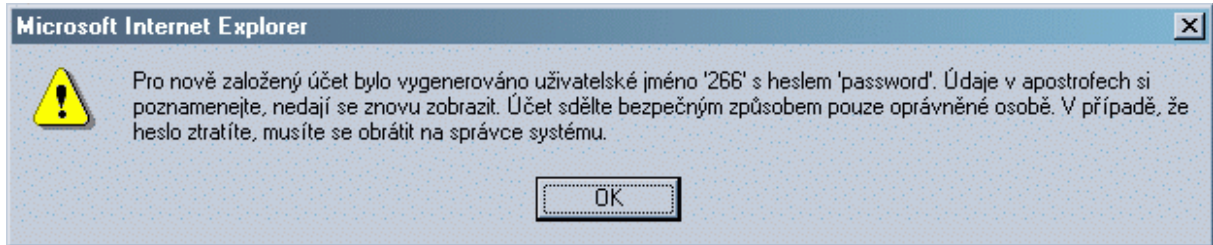

Informace uvedené ve zprávě, nutné pro přihlášení do systému, sdělí SÚ kraje předepsaným způsobem pověřenému pracovníkovi SÚ obce. Poznámky ke zpracování, zadávané při oslovení obce, je možno vždy z tabulky **Správní úřady** pomocí odkazu **Poznámky ke zpracování** vyvolat, podobně si je bude moci vyvolat SÚ obce v modulu PND pro obce.

## 2.4 Krok 4 – Ukončení přípravy (kraj)

Poté, co kraj provede návrh svých potřeb (krok 1) a návrh možných dodavatelů (krok 2), měl by ukončit zadávání stisknutím tlačítka **Ukončení přípravy** (aby vyšší SÚ měly přehled, v jakém stavu se zpracování Plánu ND na nižší úrovni nachází). Stav v tabulkách **Správní úřady** a **Stav zpracování** se změní na **Ukončení**. Pokud by kraj po vyvolání této funkce provedl ještě nějakou opravu, stav se zase automaticky změní zpět na **Příprava** – (viz funkce **Požadované potřeby** a **Návrh dodavatelů**) a bude muset ukončení provést znovu.

## 2.5 Krok 5 – Definice vlastních potřeb (obec)

Poté, co je SÚ obce pověřen zpracováním dat, je zaveden jako zpracovatel do systému (založením záznamu do tabulky **Správní úřady**). Je mu vytvořen účet, který mu umožní se přihlásit k IS ARGIS, jehož prostřednictvím bude vyplňovat svoje potřeby v rámci Plánu ND. Účet do IS ARGIS sdělí krajský úřad písemnou formou SÚ obce.

SÚ obce se přihlásí k IS ARGIS a použije základní funkce (odkazy) pro zpracování dat - **Požadované potřeby** a **Návrh dodavatelů**.

Přehled svých potřeb zadává SÚ obce do následující tabulky, vyvolané odkazem **Požadované potřeby – Potřeby**:

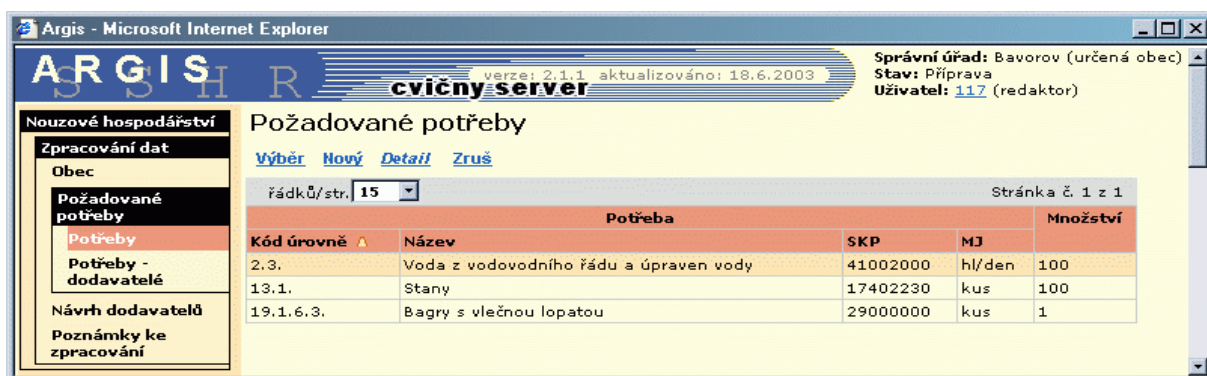

Odkazem **Nový** lze zadávat nové potřeby do tabulky. Potřeba se vybírá z uživatelského číselníku nezbytných dodávek (CND) a zobrazuje se jako kód úrovně, název a odpovídající kód číselníku SKP (Standardní klasifikace produkce). V závislosti na uvedené měrné jednotce (MJ) vyplní SÚ obce požadované množství.

## 2.6 Krok 6 – Návrh dodavatelů nezbytných dodávek (obec)

Oslovený SÚ obce má možnost v rámci aplikace ARGIS navrhnout na základě svých znalostí možné dodavatele zdrojů, kteří mohou zajistit nezbytné dodávky. Pro výběr dodavatelů slouží funkce **Návrh dodavatelů**. K dodavatelům ND (možným dodavatelům z číselníku RES, případně jejich organizačním složkám podniku) jsou přiřazovány nezbytné dodávky z číselníku nezbytných dodávek. Vzniklá tabulka jednak slouží HZS kraje jako přehled dodavatelů, které má oslovovat, jednak slouží během procesu zpracování dat ke sledování průběhu sběru dat od DND a jejich OSP.

Výsledkem tohoto kroku je následující tabulka **Navržení dodavatelé**.

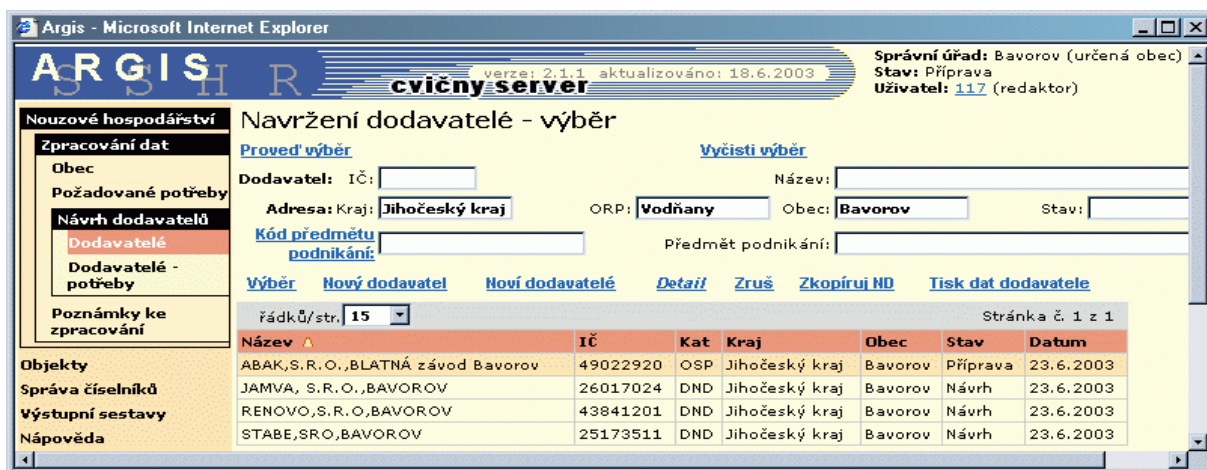

V systému se postupně shromažďují návrhy ode všech SÚ obcí. Každý SÚ má v tabulce přístup ke všem záznamům, které pořídil a nebo které územně spadají do jeho působnosti.

**Poznámka:** Organizační složku podniku se sídlem v kraji bude vždy přímo oslovovat HZS kraje, ať její nadřazený DND leží uvnitř nebo mimo působnost příslušného kraje.

## 2.7 Krok 7 – Ukončení zpracování dat (obec)

Poté, co SÚ obce provede stanovení svých potřeb (krok 5) a návrh možných dodavatelů (krok 6), ukončí zadávání tlačítkem **Ukončení zpracování**.

Stav v tabulce **Správní úřady** se změní na **Ukončení**, obec již nebude moci zadávat dále svoje potřeby (v tabulce **Požadované potřeby** bude zablokován odkaz **Nový** a aktualizace v odkazu **Detail**, v tabulce **Navržené dodavatele** bude zablokován odkaz **Nový dodavatel** a aktualizace v odkazu **Detail**). Funkce budou nadále funkční jen na prohlížení.

SÚ obce může být krajem znovu vyzvána k zadávání svých potřeb (SÚ kraje znovu vyvolá funkci **Oslovení SÚ**. Stav **Ukončení** bude v tom případě změněn zpět na **Oslovení**).

## 2.8 Krok 8 – Definice požadavků na poskytování KI (HZS kraje)

Hasičské záchranné sbory se obracejí na obecní úřady s požadavkem na poskytnutí informací pro přípravu na krizové situace – např. o kapacitách zdravotnických a ubytovacích zařízení, počtech zaměstnanců ve výrobních provozech, počtech osob v místech předpokládané evakuace, množství skladovaných nebezpečných látek, množství vody ve vodních nádržích, výměrách zemědělských plodin, druzích a počtech zemědělských zvířat apod.

Krizové informace budou obecní úřady vyplňovat do systému na základě Číselníku nezbytných dodávek – uživatelé na úrovni hasičských záchranných sborů kraje se před zadáváním požadavků mohou podívat, jestli číselník nezbytných dodávek jimi požadované krizové informace obsahuje.

Číselník nezbytných dodávek lze zobrazit odkazem **Správa číselníků – Interní číselníky – CND** a vytisknout odkazem **Tisk**.

	B	C	
415	70.	Výroba a skladování	0314,
416	70.1.	Výrobní programy	0314,
417	70.2.	Výrobky	0314,
418	70.3.	Polotovary	0314,
419	70.4.	Nebezpečné látky	0314,
420	70.4.1.	Hořlaviny	0314,
421	70.4.2.	Výbušniny	0314,

Krizové informace jsou v číselníku obsaženy v položkách s kódem 70 a vyšším. Položky do číselníku doplňuje správce číselníků na SSHR.

## 2.9 Krok 9 – Návrh DND a poskytovatelů krizových informací (HZS kraje)

V systému se postupně shromažďují návrhy dodavatelů ND ode všech SÚ. HZS kraje má možnost v rámci aplikace ARGIS navrhnout na základě svých znalostí možné dodavatele zdrojů, kteří mohou zajistit nezbytné dodávky jiných potřeb ostatních SÚ. Pro výběr dodavatelů slouží funkce **Návrh dodavatelů**. K dodavatelům ND (možným dodavatelům z číselníku RES – **Registr ekonomických subjektů**, případně jejich organizačním složkám podniku) jsou přiřazovány nezbytné dodávky z číselníku nezbytných dodávek. Vzniklá tabulka jednak slouží HZS kraje jako přehled dodavatelů, které má oslovovat, jednak slouží během procesu zpracování dat ke sledování průběhu sběru dat od DND a jejich OSP.

Při požadavku na poskytnutí *krizových informací* se HZS kraje obrací na obecní úřady obdobně jako na DND – do tabulky **Navržení dodavatelé** odkazem **Nový dodavatel** přidá nový záznam o obecním úřadu tak, že ho vybere z **Registru ekonomických subjektů**:

ARGIS - Microsoft Internet Explorer

ARGIS cvičný server verze: 2.1.1 aktualizováno: 18.6.2003

Správní úřad: Jihočeský kraj (HZS kraje)  
Stav: Příprava  
Uživatel: andulka (redaktor)

Návrh dodavatelů - Detail

[Oslovení DND](#) [Poznámky ke zpracování](#) [Tisk dat dodavatele](#)

[Zpět](#) [Ulož](#) [Nový](#) [Zruš](#) [Storno](#)

Dodavatel nezbytné dodávky  Organizační složka podniku

● IČ:  [Další údaje](#) [Registr ekonomických subjektů](#)

● Název:

Obchodní název:

Požadované krizové informace zadá odkazem **Seznam požadovaných potřeb** dole na stránce detailu dodavatele:

Požadované potřeby

[Přidej](#) [Zruš](#) [Zkopíruj ND](#)

● Kód úrovně:  Název:  [Seznam požadovaných potřeb](#)

Kód úrovně	Název
70.4.1.	Hořaviny
70.4.2.	Výbušniny

a dále odkazem **Další zdroje nad rámec potřeb** vybírá krizové informace přímo z Číselníku nezbytných dodávek.

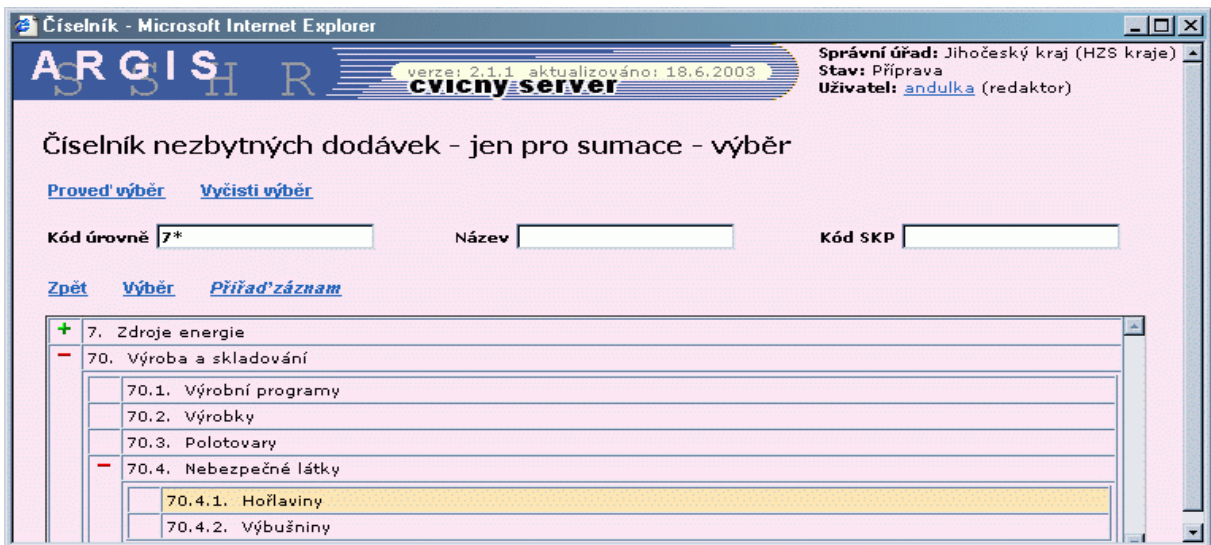

Požadované krizové informace jsou také vidět v tabulce **Navržení dodavatelé - požadované potřeby**:

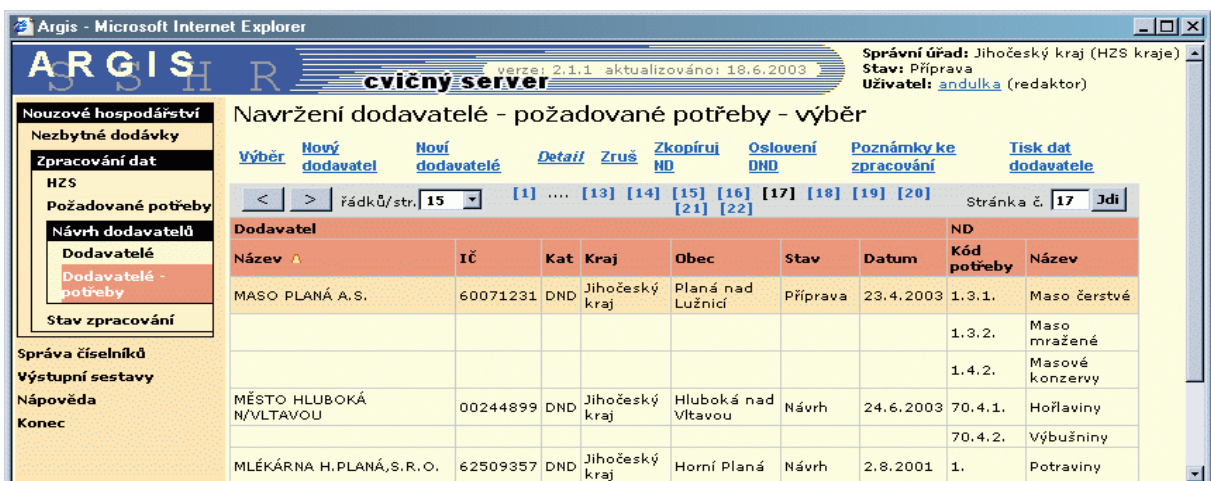

## 2.10 Krok 10 – Oslovení navržených DND a poskytovatelů KI (HZS kraje)

Tuto funkci provádí územně příslušný HZS kraje. Uživatelé na úrovni hasičských záchranných sborů kraje oslovují ekonomické subjekty či jejich organizační složky jako vybrané dodavatele nezbytných dodávek a žádají je o vyplnění údajů o sobě, odpovědných zástupcích, kontaktech, uzavřených smlouvách a zejména o jejich schopnosti dodat předmět nezbytné dodávky pro překonání krizových stavů.

HZS kraje vybere z tabulky **Navržení dodavatelé** záznam o dodavateli, jehož stav je **Návrh** (případně **Ukončení** – to v případě, že bude vracet data k dopracování či aktualizaci) a vyvolá funkci **Oslovení DND**. Proběhnou následující kroky:

- Nabídne se možnost zapsání textu, který může obsahovat upřesnění požadavku na vyplnění možných ND, případně požadavek na upřesnění již pořízených dat a důvody k tomu vedoucí – tento text bude připojen k záznamu o dodavateli nezbytných dodávek a dodavatel si bude moci tuto poznámku kdykoliv vyvolat pomocí odkazu **Poznámka ke zpracování**.

- Oslovenému dodavateli se vygeneruje přihlašovací účet (případně bude odblokován, pokud mu vrátím data k aktualizaci). Zároveň se při prvním oslovení vygeneruje dopis, kterým bude dodavatel informován o své povinnosti poskytnout vyžádané informace státním orgánům, a bude mu sděleno jméno a heslo, kterým se bude přihlašovat do systému ARGIS.

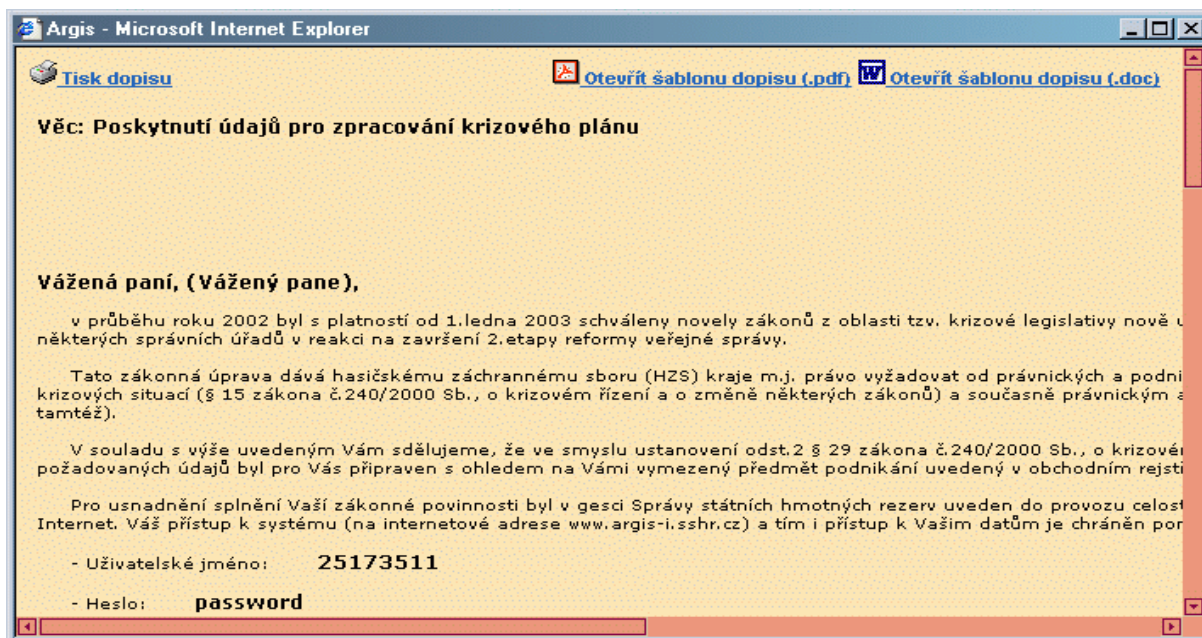

Dopis bude předepsaným způsobem doručen pověřenému pracovníkovi osloveného dodavatele.

- V tabulce **Navržení dodavatelé** se oslovenému dodavateli změní pole Stav na **Oslovení**.
- Nakonfiguruje se tabulka **Poskytované zdroje**, která se bude oslovenému dodavateli nezbytných dodávek nabízet v rámci nástroje ARGIS/SD a pomocí níž bude dodavatel vyplňovat zajistitelné množství žádaných ND – vzhled tabulky viz následující kapitola *Vyplnění dodávek požadovaných zdrojů dodavatelem nezbytných dodávek*.
- Do tabulky jsou převedeny všechny záznamy z tabulky **Navržení dodavatelé – požadované potřeby**, které odpovídají oslovovanému dodavateli nezbytných dodávek. To znamená, že při konfiguraci se berou v úvahu všechny návrhy potřeb ode všech SÚ, které v době oslovení dodavatele nezbytných dodávek již provedly svoje návrhy. Pokud je stejná potřeba od dodavatele navrhována více uživateli, je do konfigurované tabulky zařazena právě jednou.

Při opakovaném oslovení stejného dodavatele je tato tabulka aktualizována.

Zároveň jsou do tabulky zařazeny již existující zdroje (pořízené do systému ARGIS již dříve). Pokud zdroj odpovídá potřebě, je rovnou provedeno provázání.

Při oslovení dodavatele, v rámci konfigurace systému, probíhá též normalizace potřeb, kvůli kterým je dodavatel osloven. To znamená, že pokud byla potřeba zadána jako záznam vyšší úrovně, dodavatel dodává vždy koncový záznam z příslušné větve z CND (např. požadovaná potřeba je spojovací materiál, ale dodavateli se zobrazí koncové záznamy, tj. hřebíky, šrouby apod.).

V číselníku CND je vyjádřen koeficient pro převod jednotek, aby bylo možno bilancovat plnění původní potřeby ve stejných jednotkách.

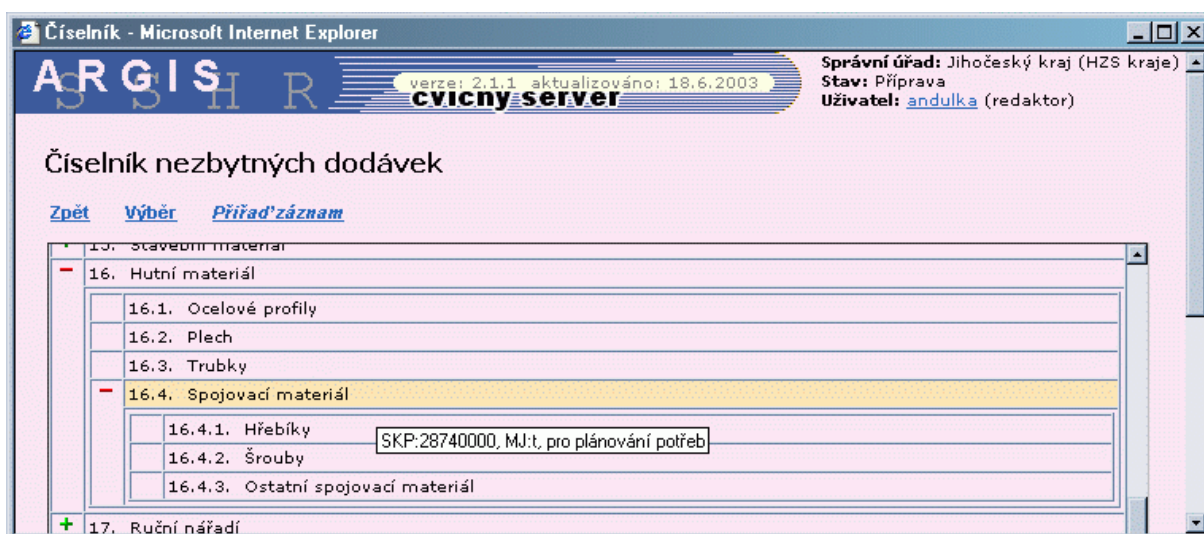

## 2.11 Krok 11 – Vyplnění požadovaných údajů o ND a KI (DND)

Při oslovení je dodavateli (DND resp. OSP) založen účet pro přístup k modulu ARGIS/SD.

Dodavatel se přihlásí k modulu ARGIS/SD. Při přihlášení se stav v tabulce **Navržení dodavatelé** změní na **Příprava**. Pomocí funkce **Poznámka ke zpracování** má dodavatel možnost si kdykoliv přečíst požadavky na vyplnění.

Během vyplňování údajů provede dodavatel následující kroky:

- Uprěsí informace, které o něm byly dotaženy z RES (v případě DND), nebo vyplněny oslovujícím SÚ (v případě OSP) – název a adresu.
- Vyplní informace o kontaktech – minimálně statutárního zástupce a osobu pověřenou pro případ zabezpečení PND. U OSP je pojmem statutární zástupce myšlen pracovník pověřený vedením organizační složky podniku.
- DND může doplnit informace o svých organizačních složkách podniku a kontaktech na osoby pověřené pro případ zabezpečení Plánu ND.
- Pomocí odkazu **Poskytované zdroje** si dodavatel zobrazí tabulku, kde jsou uvedeny zdroje v rámci poptávky (POP) a do které lze přidávat nabízené zdroje nad rámec poptávky (NAB). Ke zdrojům v rámci poptávky dodavatel zapíše množství, které může poskytnout, zdroje nad rámec poptávky vybírá z číselníku CND.

**Poznámka:** Dodavatel vyplňuje pouze potřeby, které zajišťuje on sám – potřeby, které poskytuje jeho organizační složka podniku, bude vyplňovat jeho organizační složka podniku prostřednictvím vlastního účtu.

Poskytované zdroje - Microsoft Internet Explorer

ARGIS verze: 2.1.1 aktualizováno: 18.6.2003 cvičný server

Přihlášen: dodavatel nezbytné dodávky  
Stav: Příprava  
Uživatel: 25173511

Poskytované zdroje      Název DND: STABE,SRO,BAVOROV

[Ulož](#)   [Storno](#)   [Adresa](#)      [Zdroje nad rámec poptávky](#)   [Tisk nabídky](#)   [Tisk poptávky](#)

Než přejdete na jinou stránku, nezapomeňte uložit aktualizované hodnoty.

řádků/str. 15      Stránka č. 1 z 1

Kód úrovně	Název	SKP	MJ	Množství	Z toho pro HM	Z toho pro AČR	Poptávka Nabídka
16.4.1.	Hřebíky	28731400	t	1	0	0	POP
16.4.2.	Šrouby	28741100	t	2	0,5	1	POP
16.4.3.	Ostatní spojovací materiál	28740000	t	0	0	0	POP
16.3.	Trubky	27200000	t	3	0	0	NAB

Potvrzení ukončení zadávání dat      [Konec](#)

V tabulce **Poskytované zdroje** jsou vedeny údaje:

- **Potřeba** – dotažen záznam z pole **ND** z tabulky **Navržený dodavatelé** – **požadované potřeby** při konfiguraci při oslovení dodavatele. Zobrazuje se jako kód úrovně a název z **CND**.
- **SKP** – kód SKP – údaj převzatý z číselníku nezbytných dodávek.
- **Množství** – vyplňuje dodavatel.
- **Z toho pro HM** resp. **AČR** – vyplňuje Dodavatel. Dodavatel může mít s armádou smlouvu, že v případě ohrožení státu mu poskytne případné věcné prostředky nebo jsou tyto zdroje nezbytné pro systém hospodářské mobilizace. Přesto mohou být tyto zdroje v případě stavu nebezpečí či nouze využity i pro nouzové hospodářství. Proto zde dodavatel uvádí, kolik prostředků může vydat celkem a kolik jich má v určitých případech blokováno pro AČR resp. HM.
- Pomocí odkazu **Zdroje nad rámec poptávky** je zobrazen číselník nezbytných dodávek (v první úrovni). Subjekt si může prohlédnout tento číselník a vybrat další zdroje, které může pro řešení mimořádných událostí nabídnout. Výběrem z číselníku a doplněním množství se záznam zařadí do tabulky **Požadované potřeby**.
- Doplní smlouvy, které má uzavřeny na poskytnutí těchto nezbytných dodávek.
- Při vyplňování údajů dodavatelem je u všech pořízených záznamů veden jako garant dat přihlášený dodavatel – DND nebo OSP.

HZS kraje má možnost prostřednictvím modulu ARGIS/NH – Nezbytné dodávky vyplnit za dodavatele data o DND (resp. OSP), jím dodávaných nezbytných dodávkách (zdrojích) a smlouvách. Prostředky pro vyplnění jsou blíže popsány v příručce ARGIS/NH pro HZS kraje. U takto vyplněných dat je jako garant veden vyplňující HZS kraje, je tedy na první pohled zřejmé, kdo data pořídil. Pokud bude dodavatel později osloven, jsou mu data dříve pořízená HZS kraje předána ke kontrole.

## 2.12 Krok 12 – Potvrzení ukončení zadávání dat (DND)

Poté co oslovený dodavatel dokončí zadávání dat o svých zdrojích (krok 11), ukončí

Potvrzení ukončení  
zadávání dat

zadávání tlačítkem na levé svislé liště. Zobrazí se informace, že účet bude přihlášenému dodavateli zablokován, a je vyžádáno potvrzení:

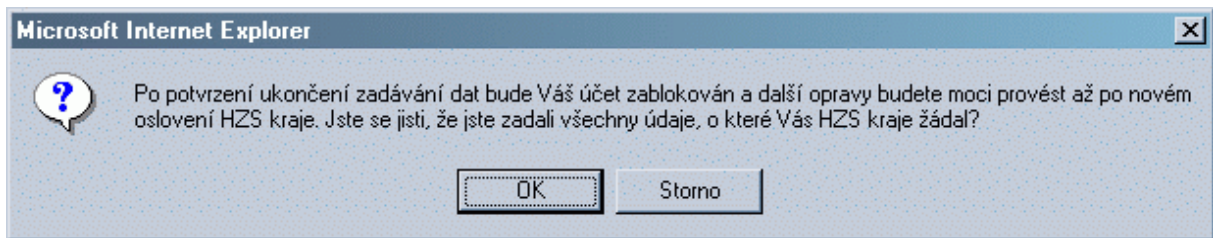

Po potvrzení tlačítkem **OK** se stav v tabulce **Navržený dodavatelé** změní na **Ukončení**, dodavatel již nebude moci měnit a doplňovat informace (*bude mu zablokován účet a dodavatel se nebude moci přihlásit do systému*).

Pokud HZS kraje vyzve dodavatele k doplnění informací (*tj. znovu osloví dodavatele pomocí funkce **Oslovení DND** s upřesňujícími požadavky*), tím bude znovu odblokován účet, dodavatel se přihlásí do systému a může provádět aktualizaci.

## 2.13 Krok 13 – Analýza zabezpečení potřeb potvrzenými ND (kraj)

Kraj si zobrazí zajištění svých potřeb pomocí odkazu **Bilance zajištění**. Zdroje sebrané od dodavatelů, kteří spadají do správní oblasti SÚ kraje, jsou tomuto SÚ k dispozici pro prohlížení v tabulce **Bilance**.

Do tabulky **Bilance** se vedle vlastních požadavků kraje kumulují také požadavky obcí, které leží v daném kraji, a požadavky nadřazených ÚSÚ, a zároveň odpovídající zdroje od všech dodavatelů z oblasti působnosti SÚ.

V poli **Potřebné množství** bude součet množství konkrétní potřeby od kraje a potřeb tohoto druhu od jednotlivých nižších SÚ obcí z kraje a vyšších ÚSÚ.

Zdroji z organizačních složek podniku, které jsou na správním území obce, disponuje vždy příslušný SÚ (bez závislosti na tom, kde je umístěn nadřazený DND organizační složky podniku).

Základní pohled na tabulku **Bilance** je v kumulované formě – množství od jednotlivých dodavatelů je sečteno.

ARGIS HR verze: 2.1.1, aktualizováno: 18.6.2003 cvičný server

Správní úřad: Jihočeský kraj (kraj)  
Stav: Příprava  
Uživatel: jihocesky (redaktor)

Nouzové hospodářství  
Nezbytné dodávky  
Plán ND  
Správní úřady  
Požadované potřeby  
Návrh dodavatelů  
Bilance zajištění  
Souhrn  
Dodavatelé  
Žadatelé  
Nezajištěné potřeby  
Ekvivalentní zdroje  
Ekvivalentní zdroje - dodavatelé  
Stav zpracování

Bilance - souhrn

Výběr [Dodavatelé potřeby](#) [Žadatelé potřeby](#)

< > řádků/str. 15 [1] [2] [3] [4] [5] Stránka č. 1 z 5

Kód úrovně	Název	SKP	MJ	Potřebné množství	Množství k dispozici	Pro HM+AČR	% pokrytí	Nezajištěno	Stav DND / Ukončení/Návrh
1.	Potraviny	15000000	kg	10	2524069	1175	25240690		1/5
1.1.3.	Instantní polévky	15891130	kg	0	5008	0	0		0/2
1.2.2.	Chleba	15811110	kg	622	2078500	500	334164		1/5
1.2.3.	Pečivo	15811120	kg	10000	5200	200	52	4800	0/1
1.3.	Maso	15100000	kg	120000	6251	430	5	113749	1/7
1.3.1.	Maso čerstvé	15111000	kg	100	4700	430	4700		0/5
1.5.4.	Ryby mražené	15201210	kg	10	1	0	10	9	0/0
1.6.	Cukr	15831000	kg	400	1288	0	322		0/5
2.1.	Voda pitná	15000000	hl	185000	210	0	0	184790	1/7
2.1.1.	Voda pitná balená	15981130	hl	0	210	0	0		0/1

V tabulce jsou vedeny údaje:

- **Potřeba** – kód úrovně a název zajišťované potřeby z číselníku.
- **SKP** – přiřazený kód SKP – údaj převzatý z číselníku nezbytných dodávek.
- **MJ** – měrná jednotka - údaj převzatý z číselníku nezbytných dodávek.
- **Potřebné množství** – množství dané potřeby požadované SÚ (součet potřebného množství za všechny SÚ spadající pod přihlášený SÚ).
- **Množství k dispozici** – součet poskytovaných množství odpovídajících zdrojů ode všech dodavatelů v rámci působnosti SÚ.
- **Pro HM + AČR** – součet všech vyčleněných množství pro HM a AČR ode všech dodavatelů.
- **% pokrytí** – automaticky se dopočítává – udává procentuálně pokrytí potřeby ( $\text{Množství k dispozici} / \text{Potřebné množství} * 100$ ).
- **Nezajištěno** – automaticky se dopočítává jako **Potřebné množství** minus **Množství k dispozici**. Hodnota se zapisuje jen tehdy, je-li > 0.
- **Stav DND – Ukončení/Návrh** – automaticky se dopočítává. Udává poměr, kolik navržených dodavatelů ND již potvrdilo vyplnění dat ku celkovému počtu navržených dodavatelů dané ND. Vyjadřuje, v jakém stavu se nachází zpracování Plánu ND pro jednotlivé potřeby (tj. sběr dat od stanovených dodavatelů).

Voláním odkazu **Dodavatelé** na levé svislé liště se provede rozbalení tabulky, kde budou uvedeni všichni dodavatelé zdrojů zajišťující danou potřebu a jimi poskytnuté množství – viz následující tabulka **Bilance – dodavatelé**.

Argis - Microsoft Internet Explorer

ARGIS R cvičný server verze: 2.1.1 aktualizováno: 18.6.2003

Správní úřad: Jihočeský kraj (kraj)  
Stav: Příprava  
Uživatel: jihocesku (redaktor)

Nouzové hospodářství  
Nezbytné dodávky  
Plán ND  
Správní úřady  
Požadované potřeby  
Návrh dodavatelů  
Bilance zajištění  
Souhrn  
Dodavatelé  
Žadatelé  
Nezajištěné potřeby  
Ekvivalentní zdroje  
Ekvivalentní zdroje - dodavatelé  
Stav zpracování

### Bilance - dodavatelé

Výběr Zdroje dodavatele

< > řádků/str. 15 [1] [2] [3] [4] [5] [6] [7] [8] [9] [10] [11] Stránka č. 4 z 11

Kód úrovně	Název	SKP	MJ	Potřebné množství	Dodavatel	Dodávané množství	Pro HM+AČR
1.6.	Cukr	15831000	kg	400	JEDNOTA SD,J.HRADEC	20	0
					ONDRYÁŠ,VD BLAŽEJOV	5	0
					ZOOS ZEM.SOU RYB.,TR.	58	0
				<b>Celkem</b>		<b>1288</b>	<b>0</b>
2.1.	Voda pitná	15000000	hl	185000	AUTOKLUB VELEŠÍN	200	0
					JEDNOTA-DS V KAPLICI	10	0
				<b>Celkem</b>		<b>210</b>	<b>0</b>
2.1.1.	Voda pitná balená	15981130	hl	0	AUTOKLUB VELEŠÍN	200	0
					JEDNOTA-DS V KAPLICI	10	0
				<b>Celkem</b>		<b>210</b>	<b>0</b>
2.2.	Voda z vodovodního	41000000	hl	100	ŽUPA VELEŠÍN	100	0

Nad tabulkou **Bilance – dodavatelé** je možno pro vybraný záznam volat odkaz **Zdroje dodavatele** – pomocí tohoto odkazu se přejde do obrazovky seznamu zdrojů od vybraného dodavatele.

Vedle odkazu **Dodavatelé** je k dispozici i odkaz **Žadatelé**, pomocí něhož se provede rozbalení tabulky, kde budou uvedeni vždy všichni žadatelé dané potřeby, jejich potřebné množství a jimi požadované nezajištěné množství – viz následující tabulka:

Argis - Microsoft Internet Explorer

ARGIS R cvičný server verze: 2.1.1 aktualizováno: 18.6.2003

Správní úřad: Jihočeský kraj (kraj)  
Stav: Příprava  
Uživatel: jihocesku (redaktor)

Nouzové hospodářství  
Nezbytné dodávky  
Plán ND  
Správní úřady  
Požadované potřeby  
Návrh dodavatelů  
Bilance zajištění  
Souhrn  
Dodavatelé  
Žadatelé  
Nezajištěné potřeby  
Ekvivalentní zdroje  
Ekvivalentní zdroje - dodavatelé  
Stav zpracování

### Bilance - žadatelé

Výběr Dodavatelé potřeby

< > řádků/str. 15 [1] [2] [3] [4] [5] [6] Stránka č. 2 z 6

Kód úrovně	Název	SKP	MJ	Typ	Žadající SÚ	Potřebné množství	Množství k zabezpečení	Množství k dispozici	Pro HM+AČR	% pokrytí
6.1.	Lékárnička první pomoci	24422470	kus	ÚSÚ	Ministerstvo vnitra	456				
					<b>Celkem</b>	<b>456</b>		<b>0</b>	<b>0</b>	<b>0</b>
6.4.	Vata obvazová	24422430	kus	obec	Besednice	500				
				ÚSÚ	Ministerstvo zdravotnictví	88				
					<b>Celkem</b>	<b>588</b>		<b>0</b>	<b>0</b>	<b>0</b>
6.6.	Injekční stříkačky, jehly	33101500	kus	kraj	Jihočeský	600				
					<b>Celkem</b>	<b>600</b>		<b>20</b>	<b>0</b>	<b>3</b>
7.1.2.	Diselagregáty	31103110	kW	obec	Besednice	2				
				ÚSÚ	Ministerstvo financí	1				
					<b>Celkem</b>	<b>3</b>		<b>25</b>	<b>25</b>	<b>833</b>

Pro provádění analýz a porovnávání zdrojů je možno volat odkaz **Ekvivalentní zdroje**. Pomocí tohoto odkazu je možno k dané potřebě dotáhnout navíc všechny zdroje, které ji mohou nahradit (podle definice ekvivalence záznamů v CND – souhrn záznamů, pro které byly v CND nadefinovány ekvivalence, zobrazíte pomocí odkazů **Správa číselníků – Interní číselníky – CND – Menu – Ekvivalence-souhrn**).

Nad tabulkou **Bilance - ekvivalentní zdroje** lze pro vybraný záznam vyvolat odkaz **Dodavatelé potřeby**. Jako dodavatelé jsou v tomto případě vybrány všichni dodavatelé, kteří dodávají jak vlastní zdroj, tak zdroje ekvivalentní.

Potřeba		Potřebné množství		Zajišťující zdroj		Dodavatel		Dodávané množství	
Kód úrovně	Název	SKP	MJ	Kód úrovně	Název	SKP	MJ		
13.3.	Spací pytle	17402430	kus	20000	13.3.	Spací pytle	17402430 kus	BESSY S.R.O. BECHYNĚ	500
					13.3.	Spací pytle	17402430 kus	BOHEMIASLOV-PRESS,SM.H	50
					13.3.	Spací pytle	17402430 kus	OMEKRON EXP. S.R.O.,ČB	1000
					13.4.	Příkrývky	17401100 kus	AUTOTUREK A SPOL,K.ŘEČ.	10
					13.4.	Příkrývky	17401100 kus	AYRER S.R.O. V LIKVIDAC	1000
					13.4.	Příkrývky	17401100 kus	BAP BATISTA,SRO PRAVSKO	1000
					13.4.	Příkrývky	17401100 kus	BOHEMIASLOV-PRESS,SM.H	1000
			<b>Celkem</b>	<b>20000</b>					<b>7060</b>

Odkaz **Zdroje dodavatele** pak zobrazuje všechny tyto zdroje od vybraného dodavatele.

## 2.14 Krok 14 – Definice požadavku na zabezpečení NP (kraj)

Pomocí odkazu **Nezajištěné potřeby** si uživatel ze SÚ kraje zobrazí Požadované potřeby, o které žádal a u kterých není splněno celkové naplnění. Jedná se v podstatě o filtr nad tabulkou **Bilance** s jiným pohledem.

Porovnávají se celkové součty potřebného množství za všechny SÚ obcí v kraji proti všem zdrojům, které poskytují dodavatelé z kraje. Do tabulky **Nezajištěné potřeby** se vybírají pouze ty potřeby, kde celkové množství zdrojů v kraji nepokrývá celkové potřebné množství potřeb. Do pole **Požadavek na zabezpečení od ÚSÚ** však kraj ve většině případů nebude vyplňovat celé nezajištěné množství (tj. obsah pole **Nezajištěno**) – to je pro něj pouze orientační. Množství, které potřebuje zabezpečit, určuje kraj na základě svých znalostí problematiky.

Potřeba		SKP	MJ	Potřebné množství	Množství k dispozici	Nezajištěno	Stav DND Ukončení /Návrh	Požadavek na zabezpečení od ÚSÚ
1.2.3.	Pečivo	15811120	kg	10000	5200	4800	0/1	4000
1.3.	Maso	15100000	kg	120000	6251	113749	1/7	0
1.5.4.	Ryby mražené	15201210	kg	10	1	9	0/0	0
2.1.	Voda pitná	15000000	hl	185000	210	184790	1/7	15000
4.6.	Kozmetické přípravky	24520000	kg	1500	0	1500	0/1	0
4.8.	Papírové dezinfekční utěrky	12121133	kg	33	0	33	0/0	0
5.2.	Ochranné brýle, štíty	33401200	kus	100	20	80	0/6	0
5.6.	Ochranné masky	33101690	kus	150	0	150	0/0	150
6.1.	Lékárnička první pomoci	24422470	kus	456	0	456	0/0	0

Do přehledu jsou zařazeny jen ty záznamy, které mají nezajištěné množství > 0.

V tabulce jsou zobrazeny údaje:

- **Potřeba** – kód úrovně a název požadované potřeby z číselníku.
- **SKP** – přiřazený kód SKP – údaj převzatý z číselníku nezbytných dodávek.
- **MJ** – měrná jednotka - údaj převzatý z číselníku nezbytných dodávek.
- **Potřebné množství** – množství dané potřeby požadované SÚ (součet potřebného množství za všechny SÚ spadající pod přihlášený SÚ).
- **Množství k dispozici** – součet poskytovaných množství odpovídajících zdrojů ode všech dodavatelů v rámci působnosti SÚ.
- **Nezajištěno** – automaticky se dopočítává jako **Potřebné množství** minus **Množství k dispozici**.
- **Stav DND – Ukončení/Návrh** – automaticky se dopočítává. Udává poměr, kolik navržených dodavatelů ND již potvrdilo vyplnění dat ku celkovému počtu navržených dodavatelů dané ND. Vyjadřuje, v jakém stavu se nachází zpracování Plánu ND pro jednotlivé potřeby (tj. sběr dat od stanovaných dodavatelů).
- **Požadavek na zabezpečení od ÚSÚ** – implicitně je vyplněno hodnotou **0**.

SÚ kraje posoudí, zda bude nezajištěné potřeby požadovat od ÚSÚ, a případně zadá množství, které bude požadovat zajistit (hodnota pole **Požadavek na zabezpečení od ÚSÚ** musí být  $\leq$  hodnota pole **Nezajištěno**). Při posuzování by měl SÚ kraje vycházet z poměru uvedeného v poli **Stav DND – Ukončení/Návrh**, tedy zda jsou sebrány informace ode všech dodavatelů v rámci správního území, které mohou potřebu zajistit.

## 2.15 Krok 14 – Tisk sestav PND (kraj)

Pomocí odkazu **Výstupní sestavy** může SÚ kraje vytvářet tři základní sestavy plánu nezbytných dodávek.

- **SPND** - seznam požadovaných nezbytných dodávek,
- **SNND** - seznam nezajištěných nezbytných dodávek,
- **PDND** - přehled dodavatelů nezbytných dodávek.

Podrobný popis vytváření sestav najdete v uživatelské příručce Nouzového hospodářství pro kraj.

## 2.16 Krok 16-19 – Základní činnosti (resort)

Dle Zákona o krizovém řízení zajišťuje ÚSÚ své potřeby prostřednictvím krajských SÚ. Při definování svých potřeb ÚSÚ deleguje zajištění svých potřeb na všechny SÚ kraje. Tabulka **Požadované potřeby** má pro ÚSÚ vzhled:

ARGIS verze: 2.1.1 aktualizováno: 18.6.2003 cvičný server

Správní úřad: Ministerstvo zdravotnictví (ÚSÚ)  
Stav: Příprava  
Uživatel: mzdř (redaktor)

**Požadované potřeby**

Výběr Nový Detail Zruš  Všechny potřeby  Jen odpovědnost  Vlastní potřeby

řádků/str. 15 Stránka č. 1 z 1

Potřeba				Množství
Kód úrovně	Název	SKP	MJ	
6.1.	Lékárnička první pomoci	24422470	kus	10000
6.2.	Analgetika	24415300	kus	500000
6.3.	Obvazy	24422400	kus	50000
6.4.	Vata obvazová	24422430	kus	8800
6.7.	Dlahy, ortopedické pomůcky	33101739	kus	7000

Odkazem **Jen odpovědnost** jsou ÚSÚ zobrazeny pouze ty potřeby, které podle číselníku CND spadají do jeho odpovědnosti.

Pomocí odkazu **Všechny potřeby** se zobrazují ty potřeby, které podle číselníku spadají do působnosti ÚSÚ a potřeby, o které žádal přihlášený ÚSÚ.

Odkazem **Vlastní potřeby** se zobrazují pouze ty potřeby, o které žádal přihlášený ÚSÚ.

Protože ÚSÚ deleguje zajištění svých potřeb na SÚ krajů, budou návrh dodavatelů těchto zdrojů zajišťovat převážně kraje prostřednictvím HZS kraje. Přesto má ÚSÚ možnost přidat dalšího navrhovaného dodavatele do tabulky **Navržení dodavatelé** (v působnosti celé republiky). Tyto návrhy se zobrazují v tabulce **Navržení dodavatelé** příslušnému SÚ kraje a HZS kraje, do kterého spadá sídlo dodavatele. Oslovení dodavatelů zajišťují HZS kraje, data vyplněná DND a OSP se automaticky promítají do bilančních přehledů ÚSÚ.

V tabulkách a bilancích se vždy do celkových množství započítávají součty potřeb a zdrojů za celé území republiky (tj. až na úroveň SÚ obce), ale v přehledech se primárně množství od obcí agregují do množství za kraj – tak jsou postaveny i výstupní sestavy.

V tabulce **Bilance – žadatelé** se v poli **Množství k zabezpečení** u krajů zobrazuje hodnota zadaná krajem (tedy **ne** součet všech požadovaných množství k zabezpečení zadaných jednotlivými SÚ obcí).

V tabulce **Bilance - nezajištěné potřeby** mohou ÚSÚ definovat množství, které požadují zajistit od SSHR jako pohotovostní zásoby.

## 2.17 Krok 20 – Definice požadavku na vytvoření PZ u SSHR (resort)

SSHR má možnost vyvolat odkaz **Bilance - Nezajištěné potřeby**. Zde budou zobrazeny nezajištěné potřeby všech ÚSÚ, u kterých tyto ÚSÚ požadovaly zabezpečení od SSHR – tj. ve sloupci **Požadavek na zabezpečení od vyššího SÚ** je hodnota > 0.

Tento přehled slouží SSHR jako podklad pro vytvoření pohotovostních zásob.

## 2.18 Krok 21 –Tisk sestav PND (resort)

Pomocí odkazu **Výstupní sestavy** může ÚSÚ vytvářet tři základní sestavy plánu nezbytných dodávek.

- **SPND** - seznam požadovaných nezbytných dodávek,
- **SNND** - seznam nezajištěných nezbytných dodávek,
- **PDND** - přehled dodavatelů nezbytných dodávek.

Podrobný popis vytváření sestav najdete v uživatelské příručce Nouzového hospodářství pro ÚSÚ.

### 3. SLEDOVÁNÍ STAVU ZPRACOVÁNÍ PLÁNU ND

Aby šlo proces zpracování efektivně řídit, je třeba mít možnost zobrazit stavové informace o průběhu zpracování dat pro Plán ND – tj. v jaké etapě zpracování jsou jednotlivé prvky systému. Tyto statistické informace jsou k dispozici uživatelům z HZS kraje, SÚ krajů, ÚSÚ a SSHR. Pro jednotlivé úrovně se zobrazují následující přehledy, které jsou dostupné pomocí odkazu **Stav zpracování**.

#### 3.1 Stav zpracování – HZS kraje

HZS kraje získá v této tabulce přehled o počtech dodavatelů, kteří byli navrženi ze všech SÚ, kolik dodavatelů již oslovil, kolik se jich přihlásilo do systému a kolik jich ukončilo zadávání dat.

Správní úřad/Dodavatel	Celkem	Ukončení	Příprava	Oslovení	Návrh
Dodavatelé nezbytných dodávek	201	31	35	76	59

Poklepnutím (případně odkazem) na položce v řádku Dodavatelé nezbytných dodávek a příslušném sloupci se zobrazí seznam dodavatelů ND, kteří se nacházejí v daném stavu.

Pro uváděná množství a zobrazovaný seznam je výchozí tabulka **Navržení dodavatelé**, kde dodavatel je z přihlášeného kraje a **Stav** = Návrh, Oslovení, Příprava nebo Ukončení.

*Příklad – klepnutím na množství ve sloupci Ukončení se zobrazí výběr navržených dodavatelů, kteří již ukončili zadávání dat.*

Název	IČ	Kat	Kraj	Obec	Stav	Datum
AEROKLUB, DAČICE	60818450	DND	Jihočeský kraj	Dačice	Ukončení	24.2.2003
AGRA DEŠTNÁ, A.S.	25172735	DND	Jihočeský kraj	Deštná	Ukončení	24.2.2003
AGRANO S.R.O., PÍSEK	12895571	DND	Jihočeský kraj	Písek	Ukončení	11.3.2003
AGROSERVIS J.Z.D., LIŠOV	25187988	DND	Jihočeský kraj	Lišov	Ukončení	6.2.2003
ALBERTY S.R.O., PÍSEK	40755533	DND	Jihočeský kraj	Písek	Ukončení	11.3.2003
BAMA, S.R.O., KAPLICE	17337321	DND	Jihočeský kraj	Kaplice	Ukončení	29.1.2002

### 3.2 Stav zpracování Plánu ND – kraj

SÚ kraje získá v této tabulce přehled o počtech dodavatelů, kteří byli navrženi ze všech SÚ, které dodavatele HZS kraje již oslovil, kolik se jich přihlásilo do systému a kolik jich ukončilo zadávání dat.

SÚ kraje zde má také přehled o počtech obcí, které byly určeny ke zpracování dat, kolika obcím již oslovením vygeneroval účet pro přihlášení do systému, kolik obcí již zadává do systému své požadavky a kolik jich už zadávání dat ukončilo.

Správní úřad / Dodavatel	Celkem	Ukončení	Příprava	Oslovení	Návrh
<b>Jihočeský kraj</b>	<b>1</b>	<b>0</b>	<b>1</b>	<b>0</b>	<b>0</b>
<b>Obce</b>	<b>73</b>	<b>19</b>	<b>6</b>	<b>35</b>	<b>13</b>
<b>Dodavatelé nezbytných dodávek</b>	<b>201</b>	<b>31</b>	<b>35</b>	<b>76</b>	<b>59</b>

Poklepáním (případně odkazem) na položce v daném řádku (Obce nebo Dodavatelé nezbytných dodávek) a sloupci se zobrazí seznam SÚ nebo dodavatelů ND, které se nacházejí v daném stavu, včetně jména pověřené osoby a spojení na ni (telefon, mail).

- Řádek **Kraj** – místo Kraj je vždy uveden název přihlášeného SÚ kraje. Zobrazuje stav přihlášeného SÚ kraje (jeden záznam). Poklepáním (případně odkazem) na položce v daném řádku a sloupci se zobrazí údaje o SÚ kraje včetně jména pověřené osoby a spojení na ni (telefon, mail).
- Řádek **Obce** – pro uváděná množství a zobrazovaný seznam je výchozí tabulka **Správní úřady**, kde **Typ** = určená obec, SÚ spadá pod příslušný SÚ kraje a **Stav** = Určen, Oslovení, Příprava nebo Ukončení. V celkovém množství nejsou zahrnuty obce ve stavu Určení zrušeno.

*Příklad – klepnutím na množství ve sloupci Ukončení se zobrazí výběr obcí, které již ukončili zadávání svých požadovaných potřeb.*

Název SÚ	Typ	Kraj	Jméno	Telefon	E-mail	Stav	Datum
Bechyně	určená obec	Jihočeský kraj	Karel Purkyně	211012333	purkyne@bechyne.cz	Ukončení	23.6.2003
Blažejov	určená obec	Jihočeský kraj				Ukončení	18.6.2001
Bílsko	určená obec	Jihočeský kraj				Ukončení	11.7.2001
Chlum u Třeboně	určená obec	Jihočeský kraj				Ukončení	12.6.2001
Dobrohošť	určená obec	Jihočeský kraj	Pavel Veselý	0332-425588		Ukončení	5.12.2001

- Řádek **Dodavatelé nezbytných dodávek** – pro uváděná množství a zobrazovaný seznam je výchozí tabulka **Návrh dodavatelů ND**, kde dodavatel je z příslušného kraje a **Stav** = Návrh, Oslovení, Příprava nebo Ukončení.

### 3.3 Stav zpracování Plánu ND – resort

ÚSÚ získá v této tabulce přehled o stavu zpracování PND v krajích.

ARGIS - Microsoft Internet Explorer  
 ARGIS R cvičný server verze: 2.1.1 aktualizováno: 18.6.2003  
 Správní úřad: Ministerstvo zdravotnictví (ÚSÚ)  
 Stav: Příprava  
 Uživatel: mzd (redaktor)

Nouzové hospodářství  
 Nezbytné dodávky  
 Plán ND  
 Správní úřady  
 Požadované potřeby  
 Návrh dodavatelů  
 Bilance zajištění  
 Stav zpracování

Objekty  
 SHR  
 Správa číselníků  
 Výstupní sestavy  
 Náповěda  
 Konec  
 Ukončení přípravy  
 Garant:

Správní úřad/Dodavatel	Celkem	Ukončení	Příprava	Oslovení	Návrh
Ministerstvo zdravotnictví	1	0	1	0	0
Hl. m. Praha	1	0	1	0	0
Jihočeský kraj	1	0	1	0	0
Jihomoravský kraj	1	0	1	0	0
Karlovarský kraj	1	0	1	0	0
Královéhradecký kraj	1	0	1	0	0
Liberecký kraj	1	0	1	0	0
Moravskoslezský kraj	1	0	1	0	0
Olomoucký kraj	1	0	1	0	0
Pardubický kraj	1	0	1	0	0
Plzeňský kraj	1	0	1	0	0
Středočeský kraj	1	0	0	0	1
Ústecký kraj	1	0	0	0	1
Vysočina	1	0	1	0	0
Zlínský kraj	1	0	1	0	0

- Řádek **ÚSÚ** – místo ÚSÚ je vždy uveden název přihlášeného resortu. Zobrazuje stav přihlášeného ÚSÚ (jeden záznam). Výchozí je tabulka **Správní úřady**, kde **Typ** = ÚSÚ (resort) a **Stav** = Návrh, Oslovení, Příprava nebo Ukončení.
- Řádek **Kraj** – místo Kraj je vždy uveden název SÚ kraje. V řádku Kraj je pro uváděná množství výchozí tabulka **Správní úřady**, kde **Název SÚ** je název SÚ kraje, **Typ** = kraj a **Stav** = Návrh, Oslovení, Příprava nebo Ukončení.

Poklepáním na odkaz na zvolený kraj se přihlášenému ÚSÚ zobrazí tabulka **Stav zpracování** pro tento kraj – viz předchozí kapitola.